Faculdade UnB Gama - FGA
Professor: André Barros de Sales Disciplina: IHC
Matrícula: 241025336 Nome: Matheus Pinheiro

Tópico: Interação Humano Computador - Avaliação Individual

Planejamento

D – Determinar os objetivos (Determine)

O objetivo geral é identificar problemas na interação e interface na plataforma **SIGAA** que prejudiquem a experiência do usuário. A motivação é garantir que o sistema seja produtivo e fácil de aprender, agindo como um "advogado do usuário" para corrigir falha.

interesses dos *stakeholders*. A decisão sobre o que avaliar orienta o avaliador no planejamento, na execução e na apresentação dos resultados da avaliação de IHC.

É possível avaliar diversos aspectos relacionados ao uso de acordo com os interesses dos *stakeholders*. Os principais aspectos avaliados são (Hix e Hartson, 1993; Rubin, 1994; Nielsen e Mack, 1994; Sharp et al., 2019):

- apropriação de tecnologia pelos usuários, incluindo o sistema computacional a ser avaliado mas não se limitando a ele;
- ideias e alternativas de design;
- conformidade com um padrão;
- problemas na interação e na interface.

Avaliar a apropriação de tecnologia requer a participação dos usuários para permitir uma melhor compreensão sobre: o contexto em que o sistema avaliado se insere, quais os objetivos e as necessidades dos usuários, como os usuários costumam alcançá-los, em que grau as tecnologias disponíveis satisfazem suas necessidades e preferências e como elas afetam sua vida pessoal e profissional.

Fonte: BARBOSA, Simone Diniz Junqueiro; SILVA, Bruno Santana da. Interação Humano-Computador. 1. ed. Rio de Janeiro: Elsevier: Campus, 2010 Página: 264,Capítulo 11

E – Explorar perguntas (Explore)

Para guiar a avaliação, temos as seguintes perguntas:

- O usuário consegue operar o sistema?
- Ele atingiu seu objetivo?
- Que parte da interface e da interação o deixa insatisfeito?
- Que parte da interface o desmotiva a explorar novas funcionalidades?
- Ele entende o que significa e para que serve cada elemento de interface?

objetivo: identificar problemas na interação e interface
Considerando cada perfil de usuário esperado:
O usuário consegue operar o sistema?
Ele atinge seu objetivo? Com quanta eficiência? Em quanto tempo? Após cometer quantos erros?
Que parte da interface e da interação o deixa insatisfeito?
Que parte da interface o desmotiva a explorar novas funcionalidades?
Ele entende o que significa e para que serve cada elemento de interface?
Ele vai entender o que deve fazer em seguida?

Fonte: BARBOSA, Simone Diniz Junqueiro; SILVA, Bruno Santana da. Interação Humano-Computador. 1. ed. Rio de Janeiro: Elsevier: Campus, 2010 Página: 266,Capítulo 11

C – Escolher os métodos de avaliação (Choose)

O método escolhido é a Avaliação Heurística, um método de inspeção indireto e analítico.

- Justificativa:
  - É um método rápido, barato e fácil de aplicar, permitindo detectar erros graves nas fases iniciais do projeto.
- As heurísticas utilizadas serão:
  - Status do sistema
  - Compatibilidade do sistema com o mundo real
  - Controle do usuário e liberdade
  - Consistência e padrões
  - Prevenção de erros
  - Reconhecimento ao invés de relembrança
  - Flexibilidade e eficiência de uso
  - Estética e design minimalista
  - Ajuda aos usuários no reconhecimento, diagnóstico e correção de erros
  - Ajuda e documentação

Tabela 2 – Heurísticas Propostas por Nielsen(NIELSEN, 1994, p.30)

Heurísticas	Descrição
Status do sistema	o usuário deve ser informado pelo sistema em tempo razoável sobre o que está acontecendo.
Compatibilidade do sistema com o mundo real	o modelo lógico do sistema deve ser compatível com o modelo lógico do usuário.
Controle do usuário e liberdade	o sistema deve tornar disponíveis funções que possibilitem saídas de funções indesejadas.
Consistência e padrões	o sistema deve ser consistente quanto à utilização de sua simbologia e à sua plataforma de hardware e software.
Prevenção de erros	o sistema deve ter um design que se preocupe com as possibilidades de erro.
Reconhecimento ao invés de relembrança	as instruções para o bom funcionamento do sistema devem estar visíveis no contexto em que o usuário se encontra.
Flexibilidade e eficiência de uso	o sistema deve prever o nível de proficiência do usuário em relação ao próprio sistema.
Estética e design minimalista	os diálogos do sistema devem conter somente informações relevantes ao funcionamento.
Ajuda aos usuários no reconhecimento, diagnóstico e correção de erros	as mensagens devem ser expressas em linguagem clara, indicando as possíveis soluções.
Ajuda e documentação	a informação desejada deve ser facilmente encontrada, de preferência deve ser contextualizada e não muito extensa.

MACIEL, Cristiano; NOGUEIRA, José Luis T.; CIUFFO, Leandro Neumann; GARCIA, Ana Cristina Bicharra. Avaliação Heurística de Sítios na Web. Niterói: Instituto de Computação – UFF, 2004. Página 7, tabela 2

Os métodos de **inspeção** permitem ao avaliador examinar (ou inspecionar) uma solução de IHC para tentar *antever* as possíveis consequências de certas decisões de design sobre as experiências de uso. Em outras palavras, tentar identificar problemas que os usuários podem vir a ter quando interagirem com o sistema. Esses métodos geralmente não envolvem diretamente usuários e, portanto, tratam de experiências de uso *potenciais*, e não reais. Além de permitir comparar designs alternativos e buscar problemas em soluções de IHC, os métodos de inspeção permitem ainda avaliar a conformidade com um padrão ou guia de estilo.

Ao inspecionar uma interface, os avaliadores tentam se colocar no lugar de um usuário com determinado perfil, com um certo conhecimento e experiência em algumas atividades. Mas existe um limite na empatia do avaliador; de fato, ele não é o usuário. Ele pode deixar de encontrar problemas que os usuários teriam, e também pode julgar como problemáticos pontos que não causariam dificuldades aos usuários. Além disso, um avaliador pode se concentrar mais em alguns aspectos de usabilidade do que em outros (Nielsen, 1994c). Sempre que possível, devemos buscar dados de diferentes fontes e métodos de avaliação para fazer uma apreciação mais robusta do sistema em questão. Os métodos de avaliação através de inspeção, também denominados métodos analíticos, podem ser utilizados ao longo de todo o processo de design, à medida que modelos ou protótipos são elaborados. Costumam ser mais rápidos e ter um custo menor do que métodos que envolvem usuários. Alguns métodos de inspeção são descritos na Seção 12.1.

Fonte: BARBOSA, Simone Diniz Junqueiro; SILVA, Bruno Santana da. Interação Humano-Computador. 1. ed.

Rio de Janeiro: Elsevier: Campus, 2010 Página: 272,Capítulo 11

I – Identificar questões práticas (Identify)

- Avaliadores:
  - Apesar da recomendação proposta por Nielsen ser de 3 a 5 avaliadores (60% - 75% de eficiência), será utilizado 1 avaliador por ser uma atividade individual
- Escopo:
  - A avaliação deve cobrir o caminho após o login, até a página "Certificados e declarações" pela opção no canto esquerdo superior "Extensão" > "Certificados e Declarações" e a tela de "módulos" que deve habilitar o usuário a redirecionar para outras funcionalidades.
- Instrumento:
  - Será utilizado um formulário de inspeção para anotar: perguntas e heurísticas relacionadas, natureza do problema, grau de severidade, perspectiva do projeto, descrição do problema(contexto, efeito sobre o usuário, causa) e sugestão de solução.
- Classificação:
  - Problemas classificados por sua natureza (Barreira, Obstáculo ou Ruído), perspectiva (Geral, Preliminar ou Especial), comprometimento na realização de tarefas (principal ou secundário) e seu grau de severidade (Sem importância, Cosmético, Simples, Grave ou Catastrófico).
- Local:
  - O local escolhido será a sala S1 na FCTE
- Cronograma:
  - A inspeção acontecerá no dia 07/04/2026 das 12:00 às 13:50

Quem são os Avaliadores: É recomendado o uso de pelo menos dois avaliadores com conhecimentos em usabilidade, dada a subjetividade do método e a possível difícil aceitação dos resultados pelos projetistas da interface. Os resultados da aplicação do método podem soar para o projetista como apenas uma lista de opiniões diferentes. A experiência dos avaliadores também servirá para facilitar a aceitação dos resultados. Originalmente, o método não requeria expertise dos avaliadores (NIELSEN, 1990), mas posteriormente foi constatada a sua grande eficiência quando aplicado por especialistas (DESURVIRE, 1994).

Eficiência do Método: Ainda segundo Nielsen (1993), consideraremos que a eficiência do método para 3 avaliadores fica em torno de 60%, para 4 avaliadores, em torno de 70% e para 5 avaliadores, em torno de 75%.

Com base nesta distribuição e na melhor distribuição do orçamento, Nielsen indica a aplicação de três avaliações com cinco avaliadores ao invés de uma avaliação com quinze avaliadores (NIELSEN, 1994). Ao utilizar três avaliações, teremos a possibilidade de, após cada avaliação, verificar os problemas de usabilidade, redesenhar a interface e testá-la novamente, o que atenua problemas que cada nova alteração feita na interface possa introduzir.

MACIEL, Cristiano; NOGUEIRA, José Luis T.; CIUFFO, Leandro Neumann; GARCIA, Ana Cristina Bicharra. Avaliação Heurística de Sítios na Web. Niterói: Instituto de Computação – UFF, 2004. Página 6, Tópico 3.1

Fases do Método: As fases a serem seguidas pela equipe de especialistas e acompanhamento do processo de teste de Avaliação Heurística são as seguintes: a) preparação da instrução específica quando o sistema é dependente de um domínio específico; b) acompanhamento da execução do teste; c) consolidação da lista de problemas anotados na sessão de avaliação; e d) análise dos problemas encontrados segundo o grau de severidade, documentação e apresentação dos resultados. É importante observar que algumas fases podem ser descartadas quando realizadas por uma equipe de especialistas.

MACIEL, Cristiano; NOGUEIRA, José Luis T.; CIUFFO, Leandro Neumann; GARCIA, Ana Cristina Bicharra. Avaliação Heurística de Sítios na Web. Niterói: Instituto de Computação – UFF, 2004. Página 6, Tópico 3.1

Pode-se definir um problema de usabilidade como um aspecto do sistema e/ou em uma demanda do usuário, que torna o sistema desagradável, ineficiente, oneroso ou impossível de permitir a realização dos objetivos do usuário em uma situação típica de uso (LAVERY *et.al*, 1997).

A solução de problemas de usabilidade visa, entre outros: a) propor correções em projetos em desenvolvimento; b) propor revisões/ajustes/customização em produtos acabados; c) definir a aceitação ou não, de projetos encomendados; e d) comparar o desempenho efetivo de softwares interativos.

Para melhor descrição de um problema de usabilidade e conseqüente sugestão de correção, pode-se especificar:

- Contexto: é a situação de uso em que o problema pode ser verificado ou diagnosticado.
- Causa: refere-se ao aspecto do sistema que propicia o problema.
- Efeito sobre o usuário: corresponde à conseqüência da interação ao usuário, podendo haver, entre outros, sobrecarga cognitiva, desorientação ou hesitação.
- Efeito sobre a tarefa: refere-se à decorrência da ação sobre a tarefa executada, podendo ocasionar trabalho adicional, perda de dados ou perda de tempo.
- Correção possível: indica ao projetista possíveis alterações no sistema.

Uma análise da natureza de um problema de usabilidade permite classificá-lo como uma *barreira*, um *obstáculo* ou um *ruído* (LabIUtil, 2004).

- Barreira: refere-se a um aspecto da interface no qual o usuário esbarra sucessivas vezes e não aprende a suplantá-lo. Uma barreira voltará a se apresentar ao usuário na próxima realização da tarefa.
- Obstáculo: refere-se a um aspecto da interface no qual o usuário esbarra e aprende a suplantá-lo.
- Ruído: refere-se a um aspecto da interface que causa uma diminuição de seu

MACIEL, Cristiano; NOGUEIRA, José Luis T.; CIUFFO, Leandro Neumann; GARCIA, Ana Cristina Bicharra. Avaliação Heurística de Sítios na Web. Niterói: Instituto de Computação – UFF, 2004. Página 3 e 4, Tópico 2

desempenho na tarefa. O usuário pode desenvolver uma má impressão do sistema.

A partir do tipo de tarefa em que ele se manifesta, o problema de usabilidade pode ser classificado como *principal* ou *secundário*. Corresponde a um aspecto da interface que compromete a realização de tarefas, pela perspectiva:

- Principal: freqüentes ou importantes.
- Secundário: pouco freqüentes ou pouco importantes.

Com base na perspectiva do usuário, um problema de usabilidade pode ser classificado como *geral*, *preliminar* e *especial*. Esta é um aspecto da interface que atrapalha:

- Geral: qualquer tipo de usuário durante a realização de sua tarefa.
- Preliminar: usuários novatos ou intermediários durante a realização de sua tarefa.
- Especial: tipos de usuários especiais (portadores de deficiência) durante a realização de sua tarefa.

É importante citar a existência de duas categorias de problemas que salientam os possíveis efeitos de uma revisão de projeto. Ao realizar a Avaliação Heurística pela primeira vez, esta categoria de problema não deve ser preenchida. Elas se referem ao *falso* e ao *novo* problema de usabilidade.(LabIUtil, 2004).

- Falso problema: refere-se a um aspecto da interface que, apesar de classificado como problema, na realidade não traz qualquer prejuízo ao usuário, nem à sua tarefa.
- Novo: refere-se a um novo problema de usabilidade que surgiu como conseqüência da correção de um problema anterior.

Por fim, uma escala de 0 a 4 é utilizada para classificar os problemas de usabilidade (NIELSEN, 1994) encontrados durante a inspeção da interface, cujos graus de severidade podem ser definidos como:

0 - Sem Importância: não afeta a operação da interface para todos usuários, não sendo encarado necessariamente como um problema de usabilidade.

1 – Cosmético: não necessita ser reparado, a menos que haja tempo

disponível. 2 – Simples: pode ser reparado, com baixa prioridade de correção.

3 – Grave: deve ser reparado, com alta prioridade de correção.
4 – Catastrófico: deve ser reparado de qualquer forma antes do produto ser disponibilizado.

As classificações propostas para os problemas de usabilidade, aliadas às heurísticas de avaliação de sistemas adaptadas à Web, permitiram a construção de um formulário para auxiliar o avaliador durante o processo de inspeção das interfaces, ajudando-o a priorizar as tarefas de correção do sítio. Tal formulário é demonstrado na seção 4.

MACIEL, Cristiano; NOGUEIRA, José Luis T.; CIUFFO, Leandro Neumann; GARCIA, Ana Cristina Bicharra. Avaliação Heurística de Sítios na Web. Niterói: Instituto de Computação – UFF, 2004. Página 3 e 4, Tópico 2

D – Decidir questões éticas (Decide)

Como o método de inspeção não envolve usuários reais, o foco ético está na imparcialidade do avaliador ao analisar o sistema.

> ***Quem são os Avaliadores:*** É recomendado o uso de pelo menos dois avaliadores com conhecimentos em usabilidade, dada a subjetividade do método e a possível difícil aceitação dos resultados pelos projetistas da interface. Os resultados da aplicação do método podem soar para o projetista como apenas uma lista de opiniões diferentes. A experiência dos avaliadores também servirá para facilitar a aceitação dos resultados. Originalmente, o método não requeria expertise dos avaliadores (NIELSEN, 1990), mas posteriormente foi constatada a sua grande eficiência quando aplicado por especialistas (DESURVIRE, 1994).
>
> ***Eficiência do Método:*** Ainda segundo Nielsen (1993), consideraremos que a eficiência do método para 3 avaliadores fica em torno de 60%, para 4 avaliadores, em torno de 70% e para 5 avaliadores, em torno de 75%.
>
> Com base nesta distribuição e na melhor distribuição do orçamento, Nielsen indica a aplicação de três avaliações com cinco avaliadores ao invés de uma avaliação com quinze avaliadores (NIELSEN, 1994). Ao utilizar três avaliações, teremos a possibilidade de, após cada avaliação, verificar os problemas de usabilidade, redesenhar a interface e testá-la novamente, o que atenua problemas que cada nova alteração feita na interface possa introduzir.

MACIEL, Cristiano; NOGUEIRA, José Luis T.; CIUFFO, Leandro Neumann; GARCIA, Ana Cristina Bicharra. Avaliação Heurística de Sítios na Web. Niterói: Instituto de Computação – UFF, 2004. Página 6, Tópico 3.1

E – Avaliar (Evaluate), interpretar e apresentar os dados

- Coleta e Interpretação:
  - Os avaliadores examinam a interface individualmente e atribuem o Grau de Severidade (0 a 4) para cada problema (Sem importância, Cosmético, Grave ou Catastrófico), a natureza do problema(barreira, obstáculo ou ruído) e a perspectiva do usuário.
- Consolidação:
  - Os resultados individuais são comparados em uma análise para buscar recorrências e distinguir características representativas de opiniões isoladas.
- Relato:
  - Objetivo, escopo, forma de avaliação, perfis de usuário/avaliadores, análise dos dados, lista de problemas encontrados, sugestões de reprojeto.

11.7.3 Coleta de Dados

A **coleta de dados** deve ocorrer conforme o planejamento realizado e o método de avaliação selecionado. No caso de métodos de avaliação por inspeção, essa atividade envolve apenas os avaliadores, que utilizam o material preparado e seguem o procedimento prescrito pelo método selecionado. Os avaliadores examinam a interface para identificar discrepâncias com um padrão ou para tentar *prever* as experiências de uso que os usuários terão com a solução de IHC avaliada (veja Seção 12.2).

Em avaliações por investigação e por observação, essa atividade costuma ter por objetivo registrar as

Fonte: BARBOSA, Simone Diniz Junqueiro; SILVA, Bruno Santana da. Interação Humano-Computador. 1. ed. Rio de Janeiro: Elsevier: Campus, 2010 Página: 277,Capítulo 11

11.7.4 Interpretação

Na atividade de **interpretação**, o avaliador analisa o material registrado para atribuir significado aos dados coletados. A interpretação do avaliador deve ser orientada pelo método de avaliação selecionado e pelo que foi definido durante a atividade de preparação da avaliação. Cada método de avaliação costuma apontar os focos de análise (*i.e.*, quais dados devem ser analisados sob quais perspectivas de análise) e os tipos de interpretações mais frequentes. Por exemplo, o método de avaliação heurística enfatiza a análise de um conjunto de heurísticas, enquanto o método de avaliação de comunicabilidade investiga problemas na recepção da metamensagem associados a etiquetas de rupturas de comunicação. Em geral, o avaliador se concentra inicialmente na interpretação dos dados coletados de cada participante individualmente, buscando respostas às questões específicas definidas no planejamento da avaliação. Esse tipo de análise também é conhecido como análise *intrassujeito* ou *intraparticipante* (Nicolaci-da Costa, 1994; Nicolaci-da Costa et al., 2004).

Fonte: BARBOSA, Simone Diniz Junqueiro; SILVA, Bruno Santana da. Interação Humano-Computador. 1. ed. Rio de Janeiro: Elsevier: Campus, 2010 Página: 278,Capítulo 11

Grupo 29

11.7.5 Consolidação e Relato dos Resultados

Uma vez concluída a interpretação individual dos dados coletados, seja das previsões dos avaliadores ou das observações das experiências de uso dos participantes, os resultados individuais são **consolidados** e analisados em conjunto, em uma análise denominada de intersujeito ou interparticipante (Nicolaci-da Costa, 1994; Nicolaci-da Costa et al., 2004). Nessa atividade, os avaliadores buscam recorrências nos resultados de acordo com o método selecionado. As **recorrências** são importantes porque, ao expressarem resultados comuns a vários participantes de um grupo, permitem fazer uma distinção entre características representativas do grupo e as idiossincrasias de participantes individuais.

Na consolidação dos resultados, os avaliadores devem novamente endereçar as questões que motivaram o estudo, buscando respondê-las ou justificar por que alguma resposta não foi encontrada. Mesmo no caso de avaliações empíricas, a **generalização** dos resultados exige muito cuidado. Eles sempre são fortemente influenciados pelo ambiente de avaliação e pelas características, preferências, interesses e necessidades dos participantes individuais.

Os métodos de avaliação podem apresentar diferentes resultados. Por exemplo, quando o objetivo é identificar problemas em soluções de IHC, diferentes métodos podem revelar tipos diversos de problemas que prejudiquem a qualidade de uso, seja por causa de diferenças na coleta de dados ou na sua análise. Outros fatores também influenciam os resultados da avaliação: o conhecimento e a experiência dos avaliadores, o tempo disponível para a avaliação, a quantidade e qualidade dos dados disponíveis, e assim por diante.

Grupo 30

Os resultados de uma avaliação de IHC normalmente indicam tendências de problemas, e não uma certeza de que eles vão ocorrer durante o uso do sistema. De modo semelhante, caso não sejam encontrados problemas durante a avaliação, também não podemos afirmar categoricamente que o sistema tenha alta qualidade de uso, apenas que um estudo não revelou problemas num determinado escopo do sistema que foi avaliado com base em um certo planejamento.

Finalmente, os avaliadores devem **relatar os resultados** consolidados, que costumam incluir:

- os objetivos e escopo da avaliação;
- a forma como a avaliação foi realizada (método de avaliação empregado);
- o número e o perfil de usuários e avaliadores que participaram da avaliação;
- um sumário dos dados coletados, incluindo tabelas e gráficos;
- um relato da interpretação e análise dos dados;
- uma lista dos problemas encontrados;
- um planejamento para o reprojeto do sistema.

Fonte: BARBOSA, Simone Diniz Junqueiro; SILVA, Bruno Santana da. Interação Humano-Computador. 1. ed. Rio de Janeiro: Elsevier: Campus, 2010 Página: 279,Capítulo 11

Avaliação Heurística do SIGAA

Essa é uma **avaliação heurística do site SIGAA** utilizando as seguinte heurísticas e perguntas:

- Status do sistema
- Compatibilidade do sistema com o mundo real
- Controle do usuário e liberdade
- Consistência e padrões
- Prevenção de erros
- Reconhecimento ao invés de relembrança
- Flexibilidade e eficiência de uso
- Estética e design minimalista
- Ajuda aos usuários no reconhecimento, diagnóstico e correção de erros
- Ajuda e documentação
- O usuário consegue operar o sistema?
- Ele atingiu seu objetivo?
- Que parte da interface e da interação o deixa insatisfeito?
- Que parte da interface o desmotiva a explorar novas funcionalidades?
- Ele entende o que significa e para que serve cada elemento de interface?

A avaliação consistiu na análise do site dentro do **escopo** (aba de módulo e pesquisa > certificados e declarações) em busca da violação dessas heurísticas e respostas das outras perguntas adicionadas

Para a coleta e interpretação foram usadas tabelas que citam quais **perguntas** e **heurísticas** são violadas, o **grau de severidade** do problema, o **comprometimento**, sua **natureza**, comprometimento na realização de tarefas (principal e secundário), **perspectiva** e **descrição**, explicando o lugar que ocorre, como afeta o usuário, etc. Além disso também há uma **sugestão** de solução dos problemas

- Escopo:
  - A avaliação deve cobrir o caminho após o login, até a página "Certificados e declarações" pela opção no canto esquerdo superior "Extensão" > "Certificados e Declarações" e a tela de "módulos" que deve habilitar o usuário a redirecionar para outras funcionalidades.

Coleta e Interpretação

- 1-) Caminho por Módulos

Botões Sem função			
Perguntas e Heurísticas		**Grau de Severidade**	
Heurística 5 - Prevenção de erros		( ) 0 - Sem importância	
Heurística 8 - Estética e design minimalista		( ) 1 - Cosmético	
O usuário consegue operar o sistema?		( ) 2 - Simples	
A interface o desmotiva a explorar novas funcionalidades?		( ) 3 - Grave	
Entende o que é e para que serve cada elemento de interface?		(X) 4 - Catastrófico	
Ele atingiu seu objetivo?			
Que parte da interface e da interação o deixa insatisfeito?			
Comprometimento	Principal (X)		Secundário ( )
Natureza	Barreira ( )	Obstáculo (X)	Ruído ( )
Perspectiva	Geral (X)	Preliminar ( )	Especial ( )
Descrição do problema:			
Ao acessar o painel de módulos, apenas a opção de portal do discente é clicável, enquanto todas as outras são dadas como "sem permissão" inclusive a que daria acesso as **extensões**, assim induzindo o usuário ao erro e não seguindo o design minimalista, também impossibilita o acesso a algumas opções que não aparecem em outras partes como a biblioteca, além disso há uma poluição de informações na tela com várias opções com siglas sem explicações que causa confusão no usuário, dificultando a operação do sistema e o desmotiva de utilizar o software			
Sugestão:			
Uma possível solução seria dar acesso ao redirecionamento aos usuários que deveriam poder acessá-los, mostrar uma descrição do que aquela opção é ao colocar o mouse em cima das e não exibir as outras opções que a conta não tem acesso, assim diminuindo a chance do usuário errar e seguindo um design minimalista			

UnB - SIGAA - Sistema Integrado de Gestão de Atividades Acadêmicas | A+ A- | Portal Público | Ajuda? | Tempo de Sessão: 00:40 | SAIR

MATHEUS PINHEIRO
CAMPUS UNB GAMA: FACULDADE DE CIÊNCIAS E TECNOLOGIAS EM ENGEN... (11.01.32)

Semestre atual: 2026

Módulos | Caixa Postal | Abrir Chamado | Alterar senha

Ensino | Pesquisa | Extensão | Bolsas | Estágio | Mobilidade | Outros

Não há notícias cadastradas.

Mensagens

Atualizar Foto e Perfil

Meus Dados Pessoais

MATHEUS PINHEIRO

Avaliação Institucional

Regulamento dos Cursos de Graduação

Calendário Acadêmico de Graduação

TURMAS DO SEMESTRE

Últimas Atualizações << Parar >>

24/03/2026 - **QUALIDADE DE SOFTWARE 1 (2026.1)**
Nova Notícia: AULA CONFIRMADA AMANHA 25/03/2026 (QUARTA-FEIRA)

Componente Curricular	Local	Horário
2026.1		
ESTRUTURAS DE DADOS 2	FCTE - S1	35T23 (16/03/2026 - 18/07/2026)
FUNDAMENTOS DE ARQUITETURA DE COMPUTADORES	FCTE - I9	26M12 (16/03/2026 - 18/07/2026)
INTERAÇÃO HUMANO COMPUTADOR	FCTE - S7	35M12 (16/03/2026 - 18/07/2026)
PROJETO INTEGRADOR DE ENGENHARIA 1	FCTE - AUDITÓRIO	24T45 (16/03/2026 - 18/07/2026)
QUALIDADE DE SOFTWARE 1	FCTE - S6	24T23 (16/03/2026 - 18/07/2026)
REQUISITOS DE SOFTWARE	FCTE - I7 / I3	35M34 (16/03/2026 - 18/07/2026)
SISTEMAS DE BANCO DE DADOS 1	FCTE - S9	46M34 (16/03/2026 - 18/07/2026)

Dados Institucionais

Matrícula: 241025336
Curso: ENGENHARIA DE SOFTWARE/FCTE - Bacharelado - MT
Nível: GRADUAÇÃO
Status: ATIVO
E-Mail: matheus2006.pinheir...
Entrada: 2024.1

Índices Acadêmicos

IRA:	4.4029
MP:	4.2885

Detalhar

Integralizações:

CH. Obrigatória Pendente	1470
CH. Optativa Pendente	300
CH. Total Currículo	3480
CH. Complementar Pendente	0

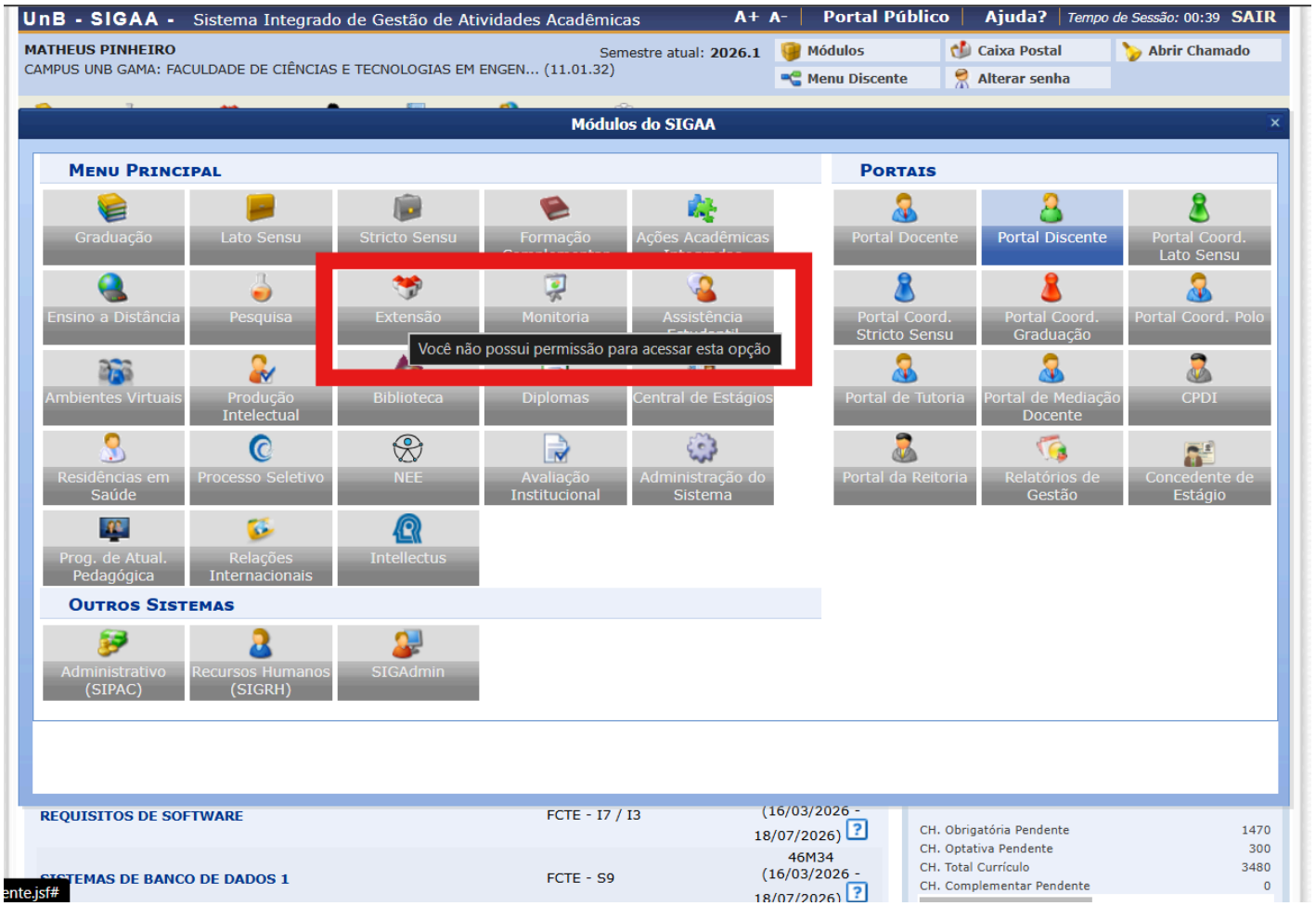
UnB - SIGAA - Sistema Integrado de Gestão de Atividades Acadêmicas
A+ A-
Portal Público
Ajuda?
Tempo de Sessão: 00:39
SAIR
MATHEUS PINHEIRO
CAMPUS UNB GAMA: FACULDADE DE CIÊNCIAS E TECNOLOGIAS EM ENGEN... (11.01.32)
Semestre atual: 2026.1
Módulos
Caixa Postal
Abrir Chamado
Menu Discente
Alterar senha
Módulos do SIGAA
Menu Principal
Graduação
Lato Sensu
Stricto Sensu
Formação
Ações Acadêmicas
Ensino a Distância
Pesquisa
Extensão
Monitoria
Assistência
Você não possui permissão para acessar esta opção
Ambientes Virtuais
Produção Intelectual
Biblioteca
Diplomas
Central de Estágios
Residências em Saúde
Processo Seletivo
NEE
Avaliação Institucional
Administração do Sistema
Prog. de Atual. Pedagógica
Relações Internacionais
Intellectus
Outros Sistemas
Administrativo (SIPAC)
Recursos Humanos (SIGRH)
SIGAdmin
Portais
Portal Docente
Portal Discente
Portal Coord. Lato Sensu
Portal Coord. Stricto Sensu
Portal Coord. Graduação
Portal Coord. Polo
Portal de Tutoria
Portal de Mediação Docente
CPDI
Portal da Reitoria
Relatórios de Gestão
Concedente de Estágio
REQUISITOS DE SOFTWARE
FCTE - I7 / I3
(16/03/2026 - 18/07/2026)
SISTEMAS DE BANCO DE DADOS 1
FCTE - S9
46M34
(16/03/2026 - 18/07/2026)
CH. Obrigatória Pendente 1470
CH. Optativa Pendente 300
CH. Total Currículo 3480
CH. Complementar Pendente 0
ente.jsf#

2-) Caminho pela barra superior

Ausência de botões			
Perguntas e Heurísticas		**Grau de Severidade**	
Heurística 5 - Prevenção de erros		( ) 0 - Sem importância	
Heurística 1 - Status do sistema		( ) 1 - Cosmético	
Heurística 9 - Ajuda aos usuários no reconhecimento, diagnóstico e correção de erros		( ) 2 - Simples	
Ele atingiu seu objetivo?		( ) 3 - Grave	
O usuário consegue operar o sistema?		(X) 4 - Catastrófico	
A interface o desmotiva a explorar novas funcionalidades?			
Que parte da interface e da interação o deixa insatisfeito?			
Comprometimento	Principal (X)		Secundário ( )
Natureza	Barreira (X)	Obstáculo ( )	Ruído ( )
Perspectiva	Geral (X)	Preliminar ( )	Especial ( )
Descrição do problema:			
A partir da tela inicial pós-login o usuário foi na opção de "extensão" > "Certificados e Declarações" no topo superior esquerdo chegando na lista de seus certificados, na parte superior há uma explicação do que cada ícone significa, porém a opção de "emitir declaração" não é encontrada em lugar nenhum, não permitindo que o usuário use essa função			
Sugestão:			
Entre os ícones de "Visualizar" e "Emitir Certificado" poderia ser adicionado a opção de "Emitir Declaração" e que caso o usuário não possa fazer isso seja explicado o motivo			

UnB - SIGAA - Sistema Integrado de Gestão de Atividades Acadêmicas | A+ A- | Portal Público | Ajuda? | Tempo de Sessão: 00:38 SAIR

MATHEUS PINHEIRO
CAMPUS UNB GAMA: FACULDADE DE CIÊNCIAS E TECNOLOGIAS EM ENGEN... (11.01.32)

Semestre atual: **2026.1**

Módulos | Caixa Postal | Abrir Chamado | Menu Discente | Alterar senha

Ensino | Pesquisa | Extensão | Bolsas | Estágio | Mobilidade | Outros

- Consultar Ações
- Meus Planos de Trabalho
- Minhas Ações como Membro da Equipe
- Meus Relatórios
- Certificados e Declarações
- Inscrição On-line em Ações de Extensão
- Visualizar Resultados das Inscrições

Não há notícias ca

TURMAS DO SEMESTRE

Últimas Atualizações << Parar >>

24/03/2026 - **SISTEMAS DE BANCO DE DADOS 1 (2026.1)**
Nova Notícia: [SBD1] Grupo do Telegram

Componente Curricular	Local	Horário
2026.1		
ESTRUTURAS DE DADOS 2	FCTE - S1	35T23 (16/03/2026 - 18/07/2026)
FUNDAMENTOS DE ARQUITETURA DE COMPUTADORES	FCTE - I9	26M12 (16/03/2026 - 18/07/2026)
INTERAÇÃO HUMANO COMPUTADOR	FCTE - S7	35M12 (16/03/2026 - 18/07/2026)
PROJETO INTEGRADOR DE ENGENHARIA 1	FCTE - AUDITÓRIO	24T45 (16/03/2026 - 18/07/2026)
QUALIDADE DE SOFTWARE 1	FCTE - S6	24T23 (16/03/2026 - 18/07/2026)
REQUISITOS DE SOFTWARE	FCTE - I7 / I3	35M34 (16/03/2026 - 18/07/2026)
SISTEMAS DE BANCO DE DADOS 1	FCTE - S9	46M34 (16/03/2026 - 18/07/2026)

Mensagens
Atualizar Foto e Perfil
Meus Dados Pessoais

MATHEUS PINHEIRO

Avaliação Institucional

Regulamento dos Cursos de Graduação

Calendário Acadêmico de Graduação

Dados Institucionais

Matrícula: 241025336
Curso: ENGENHARIA DE SOFTWARE/FCTE - Bacharelado - MT
Nível: GRADUAÇÃO
Status: ATIVO
E-Mail: matheus2006.pinheir...
Entrada: 2024.1

Índices Acadêmicos

IRA:	4.4029
MP:	4.2885

Detalhar

Integralizações:

CH. Obrigatória Pendente	1470
CH. Optativa Pendente	300
CH. Total Currículo	3480
CH. Complementar Pendente	0

Consolidação

- Por essa avaliação ter sido feita individualmente, não há outros resultados para comparar

Relato

- O objetivo dessa avaliação heurística foi identificar problemas na interação e interface na plataforma **SIGAA** que prejudiquem a experiência do usuário, mais especificamente na página de "Módulos" e de "Certificados e Declarações", essa análise foi feita por um único avaliador que encontrou na aba "Módulos" funções de redirecionamento não funcionando, poluição visual e confusão, enquanto na aba "Certificados e Declarações" foi encontrado a ausência da função de emitir declarações e falta de assistência ao usuário
- Entre as perguntas e heurísticas utilizadas se encontram:
    - Status do sistema
    - Compatibilidade do sistema com o mundo real
    - Controle do usuário e liberdade
    - Consistência e padrões
    - Prevenção de erros

    - Reconhecimento ao invés de relembrança
    - Flexibilidade e eficiência de uso
    - Estética e design minimalista
    - Ajuda aos usuários no reconhecimento, diagnóstico e correção de erros
    - Ajuda e documentação
    - O usuário consegue operar o sistema?
    - Ele atingiu seu objetivo?
    - Que parte da interface e da interação o deixa insatisfeito?
    - Que parte da interface o desmotiva a explorar novas funcionalidades?
    - Ele entende o que significa e para que serve cada elemento de interface?

- Na aba de Módulos:
    - Heurísticas de design minimalista (8) foi violado pela poluição visual(funções que o usuário não tinha acesso), podendo ser resolvida ao remover opções que o usuário não tem acesso
    - Heurística de prevenção de erros (5) foi violada ao colocar opções para o usuário escolher mas que não realizam o objetivo que o usuário espera, podendo ser resolvida ao permitir que o usuário use as opções disponíveis para chegar em seu objetivo
    - O usuário consegue operar o sistema? foi violado ao não permitir que o usuário acesse as páginas que deseja, podendo ser resolvida ao permitir que o usuário use as opções disponíveis para chegar em seu objetivo
    - A interface o desmotiva a explorar novas funcionalidades? foi violado ao dar a falsa esperança do usuário chegar no seu objetivo, podendo ser resolvida ao permitir que o usuário use as opções disponíveis para chegar em seu objetivo e removendo funções que ele não deve ter acesso
    - Entende o que é e para que serve cada elemento de interface? foi violado pelo excesso de siglas sem explicações , podendo ser resolvida ao explicar ao usuário o que cada sigla significa ao colocar o mouse em cima
    - Que parte da interface e da interação o deixa insatisfeito? todos os erros acima influenciam na insatisfação do usuário
    - Ele atingiu seu objetivo? Não, além da confusão visual, caso o usuário quera acessar alguma das funcionalidade ele é incapacitado pelo erro do software

- Na aba Certificados e Certificações
    - Heurística 5 - Prevenção de erros, foi violada ao não deixar claro ao usuário como emitir a declaração, podendo ser resolvido ao adicionar a opção de emitir declaração entre os ícones de visualização e emitir certificado e explicando caso o usuário não possa emitir
    - Heurística 1 - Status do sistema, foi violada ao não explicar o motivo da impossibilidade de emitir a declaração, podendo ser resolvido ao adicionar a opção de emitir declaração entre os ícones de visualização e emitir certificado e explicando caso o usuário não possa emitir
    - Heurística 9 - Ajuda aos usuários no reconhecimento, diagnóstico e correção de erros, foi violada ao nao auxiliar o usuário a emitir a declaração ou explicar a impossibilidade, podendo ser resolvido ao adicionar a opção de emitir declaração

entre os ícones de visualização e emitir certificado e explicando caso o usuário não possa emitir
    - Ele atingiu seu objetivo? não, já que não foi possível emitir a declaração, podendo ser resolvido ao adicionar a opção de emitir declaração entre os ícones de visualização e emitir certificado e explicando caso o usuário não possa emitir
    - O usuário consegue operar o sistema? não, já que não foi encontrada a opção de emitir declaração, podendo ser resolvido ao adicionar a opção de emitir declaração entre os ícones de visualização e emitir certificado e explicando caso o usuário não possa emitir
    - Que parte da interface e da interação o deixa insatisfeito? apesar de ter o símbolo para emitir declaração, ele não aparece em nenhum lugar, podendo ser resolvido ao adicionar a opção de emitir declaração entre os ícones de visualização e emitir certificado e explicando caso o usuário não possa emitir
    - A interface o desmotiva a explorar novas funcionalidades? sim, já que causa um sentimento de frustração por não conseguir alcançar seu objetivo, podendo ser resolvido ao adicionar a opção de emitir declaração entre os ícones de visualização e emitir certificado e explicando caso o usuário não possa emitir

- Resultado:
    - Foram encontrados 2 problemas, ambos catastróficos, o 1° (6 erros identificados) ao acessar módulos com botões sem função e o 2°(7 erros) ao acessar certificados e declarações que apresentava botões sem funções para o usuário